Le Petit Courrier de l'Ile d'Arz

La lettre mensuelle d'infos de la municipalité – Septembre, n° 24

ÎLE D'ARZ
DEBOUT ET TENONS

Le mot du maire

Rester optimiste

Après l'été caniculaire que nous avons subi et qui nous a directement et très concrètement confrontés au bouleversement climatique et à tous les problèmes qu'il génère, la tentation est grande de sombrer dans le plus profond pessimisme. Pourtant, c'est exactement ce qu'il faut éviter pour ne pas paralyser toute action et rendre vain tout projet.

Ce qui est raisonnable aujourd'hui, c'est de rester optimiste ; non pas béatement mais avec lucidité. C'est la condition indispensable pour continuer à avancer et à prendre notre part, même modeste, dans la lutte contre le réchauffement et l'érosion de la biodiversité.

Beaucoup d'actions que nous menons vont dans ce sens, comme le projet de reboisement de Liouse et Brouhel. Concocté par une dynamique équipe extramunicipale, celui-ci avance avec beaucoup d'intelligence et de détermination. Merci à toutes celles et ceux qui s'impliquent dans ce travail essentiel pour l'avenir de l'île. Très différemment, mais dans cette même démarche, nous allons entreprendre la rénovation thermique du Gourail et de la Grande Vigne. Fini les passoires thermiques !

Et puis il y a des signes qui ne trompent pas et qui nous permettent de rester optimistes. L'école cette année accueille dix élèves, un chiffre qui devrait augmenter dans les mois qui viennent et nous conforte dans le projet de construction d'une nouvelle école que nous allons lancer maintenant.
Il y a aussi cet évènement à l'échelle de l'île : l'ouverture de la Maison d'Assistantes Maternelles. Cet équipement devenu indispensable a vu le jour grâce à une équipe municipale talentueuse et tenace que je remercie très chaleureusement. Merci aussi aux parents qui ont donné un coup de main. Depuis le 12 septembre, des petits iledarais font vivre notre MAM.

Pour conclure, cette magnifique nouvelle : en septembre, trois naissances sur l'île ; trois nouveaux bébés iledarais !
Notre responsabilité est que, demain, nous puissions leur laisser une terre vivable.

Jean Loiseau

Zoom

Un concours de grimaces ? Non, la rentrée des classes à l'Ile d'Arz.

Actualités

Ty Info Services : c'est parti !

La première permanence de Ty Info Services se tiendra le mardi 20 septembre de 9H45 à 12H45 et de13H30 à 15h45 à la médiathèque. Elles auront ensuite lieu systématiquement un mardi sur deux. Comme expliqué lors de la réunion publique, Ty info Services est à votre disposition pour :

- une aide aux démarches administratives : CAF, CPAM, MSA, CARSAT, ANTS, Impôts etc… ,
- un accompagnement pour rechercher un emploi ou une formation,
- un atelier d'initiation à l'informatique.

Accès de préférence sur RDV au 06 59 57 59 28

La MAM est ouverte

Nous vous en avons parlé dans nos précédents Petits Courriers, voilà chose faite !
La MAM « Les pieds dans l'eau » a ouvert ses portes le 12 septembre. Un bon mois de travaux aura été nécessaire pour adapter le logement en ERP (établissement recevant du public) et effectuer les travaux de rénovation. Un grand merci à toutes les personnes sans qui ces délais auraient été bien plus long, à commencer par les services techniques de la Commune (Éric, Michel, Didier et Jean-Yves), les artisans de l'ile (Gabriel et Jean-Luc), les parents, élus et bénévoles qui n'ont pas hésités à venir en renfort pour donner un coup de main.

Christelle Le Gruyère, assistante maternelle, a créé une association pour exercer dans ce lieu. Joëlle Giri et Béatrice Nicolas l'ont rejointe dans cette aventure. Respectivement trésorière et secrétaire de l'association, elles seront à ses côtés pour lui faire découvrir l'ile et la soutenir dans son projet pédagogique.
Almati, Isaac, Eliot ont donc fait leur rentrée pour le plus grand bonheur des parents !

Nadège Le Roux

Un chantier ostréicole à l'Ile d'Arz ?

Depuis le début de notre mandature nous avons mis en avant notre volonté de développer sur l'île une économie raisonnable, raisonnée et diversifiée. C'est l'unique voie possible pour maintenir et développer une île active, dynamique et vivante tout au long de l'année.

C'est pourquoi le Conseil Municipal s'est déclaré favorable à un projet d'installation d'un chantier ostréicole sur l'île ; un projet parfaitement cohérent avec notre territoire.

L'ostréiculture et le Golfe, c'est une longue histoire : premiers essais en 1860 au nord de Boëdic, premiers parcs à l'Ile d'Arz 3 ans plus tard. Très vite ceux-ci vont s'étendre dans tout le golfe, notamment autour de notre île qui offre d'excellentes conditions naturelles d'exploitation. C'est ainsi qu'au fil des décennies l'ostréiculture va sculpter tout notre littoral : murets, bassins, terre-pleins font partie de notre patrimoine dont nous sommes si fiers aujourd'hui.

Mais depuis 2009, assez curieusement, il n'y a plus aucun chantier ostréicole en activité sur l'île. Ce projet est donc une chance à saisir, bien sûr en veillant scrupuleusement au respect de toutes les contraintes réglementaires et environnementales.

Nous avons bien entendu les craintes et les questionnements que suscite ce projet auprès d'une partie de la population ; mais sachez qu'il est toujours en phase d'élaboration. Lorsque ce travail sera terminé, le candidat ostréiculteur viendra nous en parler, en réunion publique. Vous pourrez échanger avec lui et faire part de vos interrogations.

L'important est que le dialogue ait lieu en toute sérénité, dans un climat apaisé et constructif.

La vie des commissions

« SOIGNER ET ACCOMPAGNER »

Philippe ROUGIER, Nadège Le ROUX, Nicole L'ALEXANDRE, Myriam AIMÉ

« GRANDIR ET APPRENDRE »

Fabienne JEAN, Nicole L'ALEXANDRE, Myriam AIMÉ, Philippe ROUGIER

Du coté des jeunes

Rentrée des (?) classes :
Après un magnifique été, nos petits mousses ont repris le chemin de l'école et retrouvé Marie, leur enseignante, ainsi que Katia, qui la seconde efficacement.
Neuf élèves de l'an passé, dix en ce début d'année : ils sont le signe de la vitalité de notre île. Nous leur souhaitons de belles années d'apprentissage, de partage et d'amitiés dans ce cadre idyllique !

Le conseil municipal des jeunes :
Quand ils grandissent, voici ce qu'ils sont capables d'organiser, bel exemple de leur implication dans la vie de leur communauté :
· Le 23 juillet, le jeu de piste a réuni de nombreux enfants de 7 à 14 ans qui ont couru à la recherche des indices qu'ils devaient collecter avant de se retrouver sur la Grée pour les résultats et les récompenses offertes par nos commerçants. Un grand merci à tous.
· Le 7 Août, c'était la Boum, au Gourail. Soixante enfants de 7à 14 ans ont dégusté gâteaux, bonbons et sodas en s'amusant (plutôt qu'en dansant d'ailleurs) !
· La course de paddle a dû être annulée, les conditions de sécurité n'étant pas assurées. Ils songent à un autre type d'épreuve sportive.
· Le nettoyage de l'île va être programmé pour le début octobre. Comme l'an dernier, les bénévoles, jeunes et moins jeunes, se retrouveront au prieuré à 10h pour former les équipes et arpenteront plages, rues et chemins afin de collecter les déchets qui polluent l'île. Nous vous informerons de la date retenue via le site de la mairie.
Bonne rentrée à tous et merci à ceux qui ont œuvré pour la réussite de ces animations.

Fabienne Jean.

HABITER ET HARMONISER »

Michel DUDON, Daniel LORCY, Clément KOUYOUMDJIAN, Géraldine DAIGREMONT

La grenouille, l'éthologiste et la solastalgie*

Me baignant chaque soir pendant la canicule sur la plage de la Falaise et voyant la température de l'eau monter à chaque marée, je me suis retrouvé dans un état de solastalgie en me remémorant la fable de la grenouille et de l'eau bouillante.
Cette fable raconte l'histoire d'une grenouille qui nage tranquillement dans une marmite remplie d'eau froide.
Le feu est allumé sous la marmite, l'eau chauffe doucement. Elle est bientôt tiède. La grenouille trouve cela plutôt agréable et elle continue de nager.
La température grimpe. L'eau est maintenant chaude, c'est un peu plus que n'apprécie la grenouille, ça la fatigue un peu, mais elle ne s'affole pas pour autant.
L'eau maintenant est vraiment chaude, la grenouille commence à trouver cela un peu désagréable, mais, comme elle s'affaiblit, elle supporte et ne fait rien.
La température continue à monter jusqu'au moment où la grenouille va tout simplement finir par cuire et mourir.
L'éthologiste nous dit que, si la même grenouille avait été plongée directement dans une eau à cinquante degrés, elle aurait immédiatement donné un coup de patte adéquat pour s'éjecter de la marmite.

Cette histoire nous enseigne que lorsqu'un changement s'effectue d'une manière suffisamment lente, il échappe à la conscience et ne suscite, la plupart du temps, aucune réaction, aucune opposition, aucune révolte.

*La solastalgie (concept inventé en 2003 par le philosophe australien Glenn Albrecht) est une forme de souffrance psychique et existentielle causée par les changements environnementaux passés, actuels ou attendus.

Michel Dudon

« PROTÉGER ET INNOVER »

Clément KOUYOUMDJIAN, Nadège LE ROUX, Stéphane BUZENET, Michel DUDON

Les projets de reboisement

Le groupe de travail pour le projet participatif de reboisement à Liouse et à Brouel présentait ses avancées fin août en réunion publique. Les aménagements et plantations prévus ont été dessinés sur carte à la suite des nombreuses réunions et sorties sur le terrain.
Ces actions permettront de :

- Favoriser le boisement par la protection, en installant des petits cordeaux au ras du sol que les promeneurs seront invités à ne pas franchir afin de permettre à la végétation spontanée de s'installer. C'est la régénération

par la mise en défens.

- Diversifier les essences et adapter la végétation aux contraintes du changement climatique par la plantation.

A Liouse le boisement actuel est relativement important et, avec le passage des promeneurs, un sentier spontané s'est formé depuis les années. Il sera bordé pour favoriser la densification de la végétation. Quelques plantations enrichiront la diversité d'essences déjà en place.

A Brouel les conditions sont plus difficiles en raison d'une érosion importante du trait de côte et des submersions fréquentes. Une mise en défens sur les abords du sentier permettra de le préserver par une végétation spontanée, et ainsi de retarder l'érosion. Des plantations et une régénération auront lieu en retrait de l'espace pique-nique et de la zone de jeux (volleyball) pour maintenir la superficie actuellement utilisée par les visiteurs l'été. A terme, ce boisement apportera une fraicheur bienvenue lors des fortes chaleurs.

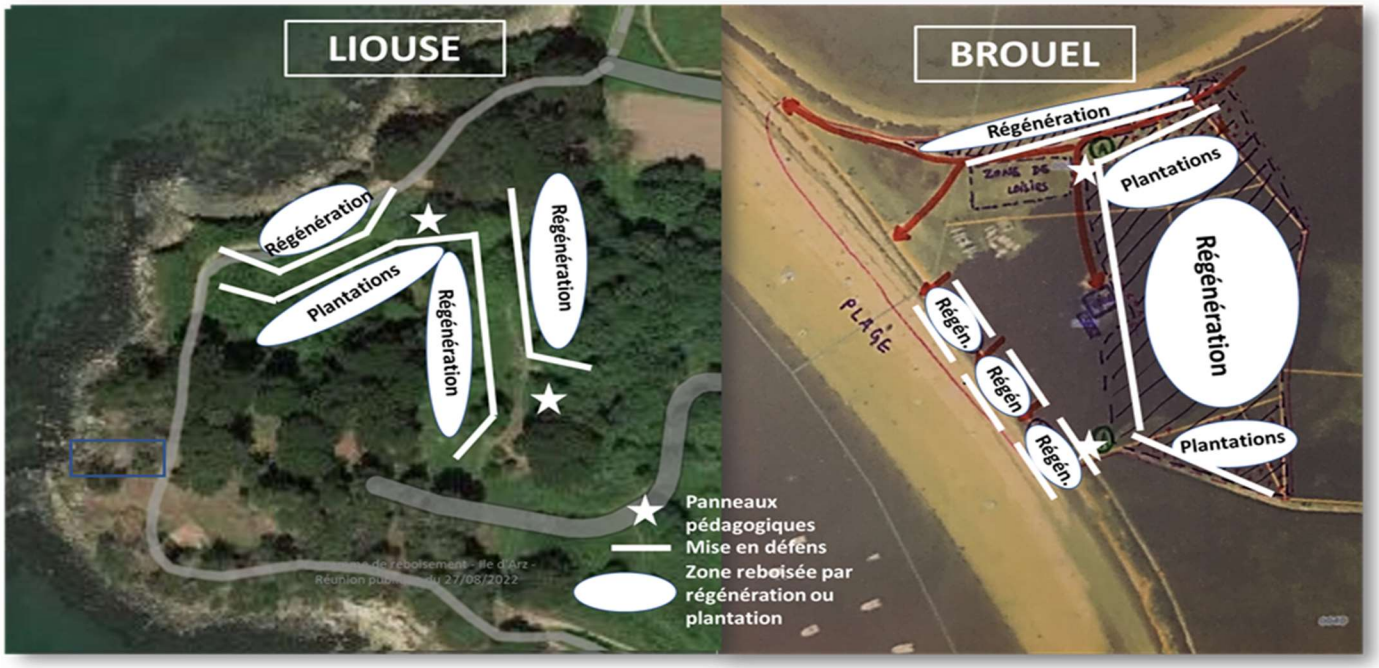

Le groupe de travail poursuit la préparation des chantiers, avec l'appui du Parc Naturel Régional, en travaillant sur le matériel nécessaire aux installations, le choix des essences auprès de pépiniéristes spécialisés et les supports de communication.
De premiers chantiers participatifs ouverts à tous seront organisées fin 2022 – début 2023. Si vous souhaitez des précisions sur le projet, n'hésitez pas à écrire à l'adresse suivante : secretariat@mairie-iledarz.fr

Clément Kouyoumdjian

« ENTRETENIR & NAVIGUER »

Stéphane BUZENET, Philippe ROUGIER, Michel DUDON, Daniel LORCY

Camping, retour à la normale

Après deux années « Covid », le camping a pu fonctionner sans contrainte et sous le soleil. La fréquentation du printemps a été calme, le temps de reprendre ses habitudes ? Le bel été aura permis de fonctionner à plein. Les cabanes-étape ont été très appréciées. Trois travailleurs saisonniers ont pu bénéficier des caravanes achetées par la commune.

Le camping se modernise et s'adapte petit à petit, tout en tenant compte de son environnement et de la nécessité de préserver les ressources. Prochaine étape importante : le remplacement de la chaudière à fuel qui devrait enfin pouvoir se faire cet hiver.
La saison n'est pas terminée, le camping reste ouvert jusqu'au dimanche 6 novembre.

« SE CULTIVER ET COMMUNIQUER »

Géraldine DAIGREMONT, Fabienne JEAN, Daniel LORCY, Nicole L'ALEXANDRE

Bientôt le Festival des Insulaires

MAIRIE

Lundi, mardi, jeudi, vendredi de 9h30 à 12h00

AGENCE POSTALE

Du lundi au vendredi de 9h30 à 12h00

PERMANENCE ASSISTANTE SOCIALE

Mardi 20 Sept (salle Greven)
Sur rendez-vous : 02 9769 5200

CIPM « MARINS & CAPITAINES

Se référer au site :
http://www.musee-iledarz.com

MEDIATHEQUE MUNICIPALE

Mardi 10h00 à 12h00
Samedi 14h00 à 16h00

PERMANENCE TY-INFO SERVICE

Mardi 20 Sept (Médiathèque)

COLLECTE ORDURES MENAGERES

Les lundis 5, 12, 19, 26

COLLECTE BACS JAUNES

Les mardis 13, 27